هفته نامهٔ
اتحاد اسلامی
بیانگر ارمان اتحاد اسلامی افغانستان

PROPERTY ACKU

فتح شیرخان بندر و مسئوولیت مجاهدین

ص(۲)

محترم ملا ولی محمد امیر ولایتی بامیان :

جای تاسف است که اصحاب اقتدار بجای مجازات مجرمین آنها را در آغوش می گیرند .

به سبب حوادث طبیعی امسال ۸۰ فیصد حاصلات زراعتی بامیان خساره مند گردیده است . ص(۳)

ایت الله محسنی خواهان آتش بس فوری بین حزب وجمعیت و ایجاد یك کمیسیون با صلاحیت برای صلح همیشگی گردید .

آیت الله محسنی رهبر حرکت اسلامی افغانستان که اکنون عازم لندن گردیده است در مصاحبه با بی بی سی ضمن اظهار تاسف از جنگ و درگیری میان حزب و جمعیت خواهان قطع فوری این جنگ هاگردید .

وی در جواب این سوال که شما در مورد پیشنهاد حکمتیار مبنی براینکه رئیس جمهور و صدر اعظم هر دو باید استعفا بدهند و یك حکومت مؤقت در افغانستان تشکیل گردد چه نظر دارید گفت :

استعفا مشکل افغانستان را حل نمی کند امروز در قدم اول افغانستان نیاز به امنیت وصلح دارد راه حل مشکل اینست که یك کمیسیون متشکل از ده الی پانزده نفراز کسانیکه مورد قبول حزب وجمعیت باشند تشکیل گردد حزب وجمعیت هر دو به این کمسیون صلاحیت عام وتام بدهند تا در مورد مسایل مهم فیصله نماید از این راه میتوان به استقرار صلح وتامین امنیت امیدوار بود.

شمارهٔ مسلسل(۳۱٦)سال دهم ـ شمارهٔ بیستم ـ شنبه (۲۰) قوس ۱۳۷۲ هـ ش (۲۸)جمادی الثانی ۱٤۱٤ هـ ق (۱۱) دسمبر ۱۹۹۳ میلادی

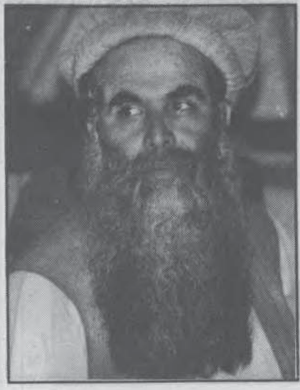

حفاظت شیرخان بندر مسئوولیت مجاهدین کندز است.

(پوهاند سیاف) ص(۳)

سرمقاله

اوسنی حالات زموږ په ګټه نه دی

له شلومیاشتو راهیسی چی په افغانستان کی د مجاهدینو واکمنی ده افغان مجاهد ولس سترګی پرلار دی چی نن سبا به حالات ښه شی ، په هیواد کی به د بیا ودانولوکار په چټکی سره مخ په وړاندی لاړ شی ، مهاجرین به بیرته خپل هیواد ته ستانه شی او په تعمیری چاروکی به ګډه ونډه آخلی ، تعلیمی پروژی ، موسسی او ښوونځی به بیا ودانیږی اوهیواد به په یوه نوی ښی سره د تمدن اوترقی پر لاره اوچت ګامونه آخلی،همدارنګه زموږ دوست هیوادونه او هغه اسلامی ګوندونه چی د انقلاب په اوږدوکی له موږ سره ددښمن کمونیزم په ضد اوږه په اوږه جنګیدلی له موږ څخه بیا په خاص ډول زموږ له جهادی قیادت او دولت څخه داهیله درلوده او لری یی چی په نړی کی د مسلمانانو د ډیر بد حالت په نظرکی نیولو سره چی ورځ په ورځ داستعماری کفری ځواکونو له پلوه بی دریغه ځپل کیږی اوتر ډیرو سختو شرایطو لاندی ژوند کوی څومره چی ژر کیده اوکیږی په افغانستان کی داسلامی حکومت قیام او د امنیت تامین ته لاسونه سره ورکړی او د متحد او ځواکمن حکومت په جوړولو سره بر سیره پردی چی په افغانستان کی سوکالی راځی د اسلامی نړی پرحالاتو باندی هم ژوره اغیزه کوی .خوله بده مرغه تراوسه پوری زموږ قیادت په دی نه دی بریالی شوی چی آن یو ګام هم د بهبود په لور راپورته کړی چی ورځ تیریږی حالات لاپسی خرابیږی او وضعه لا پسی کړکیچن ، تړونونه د اوبو کرښی شوی او میثاقونه هیر شول ، دجهاد او مبارزی داعیه ورو ورو خپل ځای جاهلی داعیی ته پریږدی لاسونه په ډیرمرموز ډول کار کوی او متعصبی اسلام دښمنی ډلی په ډیر مهارت سره داسلامی انقلاب په ناکامو لو پسی لاسونه نغاړلی دی او په ډیر ډاډه زړه سره یی جړری وباسی ، دی ګډو وډو او د تاسف وړحالاتو زموږ د قیادت ، هیواد وال او په نړی کی زموږ د دوستو غورځنګونواوهیوادونو په مخ دوی کشالی راولاړی کړی چی دواړه یی نه زموږ د قیادت په ګټه دی نه دهیوادوالو او نه د اسلامی امت په ګټه :

یو : څومره چی په افغانستان کی دجګړه ماروځواکونو په منځ کی د اخ او ډب میدان ګرمیږی په هماغه پیمانه څه چی ، بلکی د هغه د تبلیغ لپاره غربی راډیوګانی اونور ډله ایز ارتباطی وسایل څو چنده فعالیت ته لاس پوری کوی ... څرنګه چی د جنګ په اطراف کی هغه مجاهدین دی چی د اسلامی انقلاب دوراثت دعوی کوی ، نو غربی تبلیغاتی ماشینونه پرهغوی باندی دټکو په ترڅ کی پراسلامی غورځنګونواو دافغانستان پرټولو مجاهدینو ، دولت ،حکومت او جهادی قیادت باندی ملنډی وهی ، انتقاد ونه کوی او نړیوالوته دا تأثر ورکوی چی بنسټپالی(اسلام) حکومت (۷)مخ

پاکستان د افغانستان روانی جګړی په باب اندیښنه څرګنده کړه .

کابل د اتحاد اسلامی خبریال د لیندی ۱٦:

په کابل کی د پاکستان سفیرامیرعثمان دجمهور رئیس استاد برهان الدین ربانی سره لیدلی او د تګاب د جګړی په هکله یی اندیښنه څرګنده کړی .

د اتحاد اسلامی د خبریال د خبر له مخی هغه د اوربند کولو غوښتنه کړی او ویلی چی بی نظیر بوټو هم دیوی وینا په ترڅ کی داهیله څرګنده کړی وه .

خبر زیاتوی : استاد ربانی هم د خپله اړخه د مننی څرګندونه کړی او ویلی چی د افغانستان سره د زړه (۸) مخ

آیا د روسانو هڅی خطرنه دی ؟!

(۲)مخ

فرجام هر جنگ صلح است

ص(۳)

آیا میتوان انتخابات را اجماع امت خواند ؟

ص(٤)

یك سال پس ازشهادت مسجد بابری

ص(۸)

دوستم به ولی زړورنشی ؟!

(٦) مخ

غرب و (عملیات روانی) علیه مسلمانان

دشمنان اسلام هر زمانی که از بنیاد گرائی اسلامی سخن می گویند منظوراصلی شان اظهار نفرت از اسلام است. این حربهٔ تبلیغاتی به این منظور روی دست گرفته میشود که تا فضای دشمنی بااسلام ایجاد گردد. درحقیقت غرب با این جنگ تبلیغاتی علیه مسلمانان جنگ روانی را براه انداخته است که در معنی وسیع تر وشامل تر، میتوان آنرا عملیات روانی خواند. عملیات روانی شامل جنگ مستقیم روانی و سایر فعالیت هائی است که بصورت غیر مستقیم جنگ روانی را ممد و مددگار است. بطور مثال تمام فعالیت های اقتصادی ، سیاسی وایدئولوژیکی که هدف از آن تحت تاثیر قرار دادن دشمن وایجاد اختلاف در صف دشمن و یاایجاد روحیهٔ بی طرفی وعدم احساس مسئولیت درمیان هواداران در صف دشمن باشد را میتوان در عملیات روانی شامل دانست. دامن زدن به احساسات فرقه گرایانه و یا کمك به چنین گرایشات از طرف غرب جزئی از همین عملیات روانی علیه مسلمانان است .

در شرایط فعلی از گوشه های مختلف جهان بصورت منظم تبلیغات داد وفریاد هائی بگوش می رسد تا اسلام را بعنوان یك دشمن برای همه بشریت معرفی نماید . مبلغین ضد اسلام سعی دارند تااسلام را یك قدرت جنگ طلب و ستیزه جو که فقط و فقط به فکر تباه نمودن وازمیان بردن تمدن غرب است قلمداد نموده وملل دیگرعالم را در برابر آن درموقعیت مللی که برای دفاع ازخود باید بفکر پیشدستی وهجوم باشند قرار دهند .

درحقیقت این کوشش علیه اسلام بی شباهت به شعبده بازی نیست که در آن مسلمان بعنوان موجودی تصویر میشود که مجهز به یك ایدئولوژی ویرانگر است و قبل ازآنکه بدست این موجودخطرناك خمینی نما سلاح اتمی بیافتد، باید مورد حمله قرار گرفته وازمیان برداشته شود .

مجلهٔ تایم روی جلد شمارهٔ ۱۵ جون ۱۹۹۲ خویش این تصور در مورد اسلام و مسلمانان را بصورت این سوال (آیا اسلام خواهان دنیای وحشت زده است ؟)

تصویر می کند. در ذهن مردم مغرب زمین وقتی سوال به این صورت مطرح گردد جواب آن مثبت است .

«کلنتن» رئیس جمهور امریکا این تشویش خودرا در مصاحبه با روزنامهٔ گاردین (۱۹ ج.ن ۱۹۹۲) چنین ابراز میکند :

(وبالآخره ... اسلام یك مشکل حقیقی است.)

(جین کلاد باریو) مسئول مسایل مهاجرت در فرانسه دربارهٔ اسلام صریحاً می گوید که این مذهب در مقایسه با تمام مذاهب، بیشتر معتقد به جبر و تنگ نظر است و در مورد مسلمانان میگوید که آنها زنده کنندهٔ روح نفرت وحماقت اند ! (سندی تلگراف ٥ جنوری ۱۹۹۲).

رئیس جمهور سابق اسرائیل (هرزوگ) در ماه می گذشته در سفری به پولیند خطاب به پارلمان پولیند گفت : مرض بنیادگرائی اسلامی سریعاً درحال گسترش است این مرض نه تنها برای یهود بلکه برای تمام بشریت خطرناك است .

رئیس سابق سازمان جاسوسی فرانسه (اونت ذی مارنیشی) در مجموعهٔ یاداشت های خویش که تحت عنوان (جنگ جهانی چهارم : دپلوماسی و جاسوسی در عصر تروریسم) به نشر رسیده است می نویسد :

برای ما لازم است تا در هر کجا برای گذشتن ازجان خویش آماده باشیم زیرا مخالفین که درمحاصرهٔ ما اند برای گذشتن از جان وجانسپردن در راه عقاید خویش حاضر اند در حالیکه قلب های ما ازچنین جوش و جذبه خالی است زیرا عقاید ما مبتنی برخوشبختی مادی است .

(کاونت دی مارنیشی) معتقد است که باید غرب به جنگ جهانی چهارم دست بزند (بنظر وی جنگ جهانی سوم جنگ سرد بود که با نابودی اتحاد شوروی به پایان رسید امریکا درین جنگ به کمك اقوامی پیروز شد که وارثین خلافت عثمانی و خلافت اسلامی اند.) وی ص(۷)

آیا د روسانو هڅی خطرنه دی ؟!

څو ورځی وړاندی د روسیی د جاسوسی اداری مشر «ویدم کر پی چنکو» د روسیکائی وسینا ورځپانی سره په مرکی کی ویلی ؤچی « موږ په نړی کی د ۳۰ په شا اوخواکی جاسوسی مراکز بند کړی او هغو هیوادونوکی چی یا نیغ پر نیغه په موږ باندی اغیزه غورځوی یا موږ ورسره راکړی ورکړی لرو او یا موږ و رسره خاصه دلچسپی لرو خپلی برنامی د پخوا په شان پر مخ بیایو ...»

سنایی داخبره ډیرو خلکوته جالبه نه وی خو موږ ته ځکه د تأمل وړښکاری چی د یوی خوایی ځنی گوډاگیان گورو چی غواړی خپل نظامی قوت پراخ کړی او د بلی خوا ددوی پاتی ټالی ټختی د مجاهدینو دخپل منځی جگړواو اختلافاتو له وجی د بیا تشکل خوبونه گوری .

د دوستم ملیشی قوتونه چی د مجاهدینو داختلاف له وجی ورته د ساه کاږنی موقع مساعده شوی اواوس یی د لیدونکی حیثیت غوره کړی کوښښ کوی دیوی خوا د مجاهدینو ترمنځ اختلاف زیات کړی او د بلی خوا په شمال کی خپل مرکزونه کلك او د نفوذ ساحه لاپراخه کړی ، که څه هم چی د دوستم افراد نه اوس چندان جنگی روحیه لری اونه هم څه خاصه ویره تری محسوسیدلی شی خو داحقیقت پرخپل ځای دی چی څومره اختلافات زیاتیږی دوی وده مومی او بهرنی بادران یی هم ورته زمینه مساعدوی (د روسانواو غربیانو سره د دوستم اړیکی اوس پټی نه دی پاتی څه وخت وړاندی چی مجاهدینو د شیر خان بندر ونیوه د دوستم د قوا و قوماندان د خپلو افرادو سره تاجکستان ته وتښتید د تاجکستان گوډاگی رژیم ددی پر ځای چی هغه د افغانستان حکومت ته وسپاری هغه یی بیرته مزار کی دوستم ته و سپار؛ چی دا دعلنی مداخلی پرته بل څه نشی تصور کیدای)

د کمونستانو نور پاتی شونی چی د مجاهدینوعفوی نه په استفادی سره یا په داخل یا بهرکی ژوند کوی اوس ځانونه بیا منظموی او ددی هڅی پیل کړی هم دی ، چی ښه بیلگه یی په پیښور کی د سلیمان لایق په مشری ددوی د ځینو نورولوړ رتبه افرادو پټی جلسی اوغونډی دی .

ددی ټولو هڅو سره جوخت چی نړیوال استعمار پیل کړی او دا ځل غواړی کمونستان د غربی تالی ټختو سره یو ځای د سیاست ډگرته راوکاږی دوی مجاهدینو پسی سخت ناروا او ناوړه تبلیغات هم پیل کړی چی گواکی مجاهدین نشی کولی حکومت وکړی ؟!

په دی دووکالوکی داسی جنایات؟! وکړل چی کمونستانو او روسانو هم نه دی کړی!! دوی جگړه کولی شی خو سیاست نه ؟!

دا ټول هغه تبلیغات دی چی استعمار گرو دخپلو گوډاگیانو د تقویه کولو ترڅنگ هغوی ته د زمینه سازی پخاطر پیل کړی او هدف یی دادی چی مجاهدین په ذهنیتونو کی منفور کړی خلك د (۷)مخ

فتح شیرخان بندر و مسئوولیت مجاهدین

شیرخان بندرکه یکی از بنادرمهم افغانستان بشمار می آید ، چندی قبل توسط مجاهدین قهرمان کندز از اشغال ملیشه های دوستم آزاد گردید واین شهرك با وجود تهدید های مکرر دوستم وتبلیغات دروغین رادیو های غربی ،هنوز هم در کنترول مجاهدین است .

مجاهدین کندز با آزاد سازی شیر خان بندر کاری بجز ادای مسئوولیت ایمانی وملی خودنکردند واین عمل قابل تقدیرایشان گام بلندی بود در مسیر مقدسی که اززمان کودتای کمونستی ۱۳۵۷ تاآکنون وتاوقتیکه افغانستان از نیروهای کفر والحاد بکلی پاك شود ، آنرا می پیمایند واین مسیر عبارتست از آزاد سازی وجب وجب خاك میهن ازچنگال دشمنان دین ووطن و اقامهٔ حکومت عدل الهی در سراسر کشور .

با آنکه از مدت تقریبا دو سال باینسو حکومت کمونستی سرنگون شده و نظام اسلامی در کشورحاکم گردیده است ولی هنوز بخش قابل ملاحظه یی از خاك وطن در چنگال نیروهای غیر اسلامی است وهنوز جهاد مجاهدین و مسئوولیت ایمانی و ملی ایشان خاتمه نیافته است زیرا ملیشه ها که کنترول قسمتی از مناطق کشوررا در دست دارند ،تسلسل نظام کمونستی سرنگون شده هستند ومانند آن نظام الحادی ،خطر بالفعلی برای اسلام ووطن و مانع عمده یی در راه استحکام نظام اسلامی و تطبیق شرع اطهرالهی می باشند .

ملیشه ها که اساسابقای شان بشکل فعلی ، دسیسه علیه جهاد چهارده سالهٔ ملت مجاهد ما می باشد ، وسیله یی اند برای دخالت خارجیان در امور کشور ما و مرکز تجمعی برای همهٔ دشمنان داخلی دین ووطن !

بنابرین حالت جنگی در بین ایشان ومجاهدین از بین نرفته و مجاهدین مسئوولیت ایمانی وملی دارند که با وحدت وهمآهنگی کامل علیه این بقایای رژیم منفور کمونستی داخل اقدام نظامی شوند زیرا آنگونه که گفته آمد ملیشه هاخطر جدی برای اسلام وکشور اند وحفظ اسلام و کشور از مسئوولیت های دینی و ملی مجاهدین ، پس برخورد نظامی بین این دوگروه حتمی است و آنهم در حالیکه ملیشه ها درمناطق تحت تصرف خودعلیه مسلمانان بخصوص کسانی که اعضای تنظیم های جهادی اند از جور و ظلم وحشت و قساوت کارمی گیرند و آنها راحبس و شکنجه و قتل می کنند ویااز خانه ها ومناطق شان اخراج می نمایند ، و به ترویج فحشا و فساد و سائراعمال غیر اسلامی وغیر اخلاقی دست می یازند .

هیاهو وواویلای رادیو های غربی بخصوص رادیوی بی بی سی بعداز فتح شیرخان بندر و تعریف و تمجید شان از دوستم ونیروی نظامی او و تبلیغات شیطنت آمیز شان علیه مجاهدین کندز دلیل واضح این امرست که غوبیها میخواهند ازجبههٔ ملیشه های شمال افغانستان وارد جنگ علیه ملت مجاهد ما شوند و بهر قیمت ممکن ملیشه ها را تقویت نمایند و روحیهٔ ایشان را بالا ببرند و از آنها درجهت تضعیف حاکمیت ص(٦)

پوهاند سیاف در مصاحبه با بی بی سی:

حفاظت شیرخان بندرمسئوولیت مجاهدین کندز است

مجاهدین در فکرتجاوز نیستند ، اما برای حفاظت ازمربوطات ولایت خود آمادگی کامل دارند .

پوهاند سیاف رهبر اتحاد اسلامی افغانستان درمصاحبه یی با خبرنگار بی بی سی راجع به شهر شیر خان بندر فرمودند :

شهر سرحدی شیرخان بندرمربوط کندز و جزئی از خاك ولایت کندز است ،مجاهدین کندز احق تر هستندکه کنترول این شهر را در دست داشته باشند ، طوریکه در تمام ولایات مجاهدین یعنی فرزندان اصیل هرولایت مسئوول پاسداری وحفاظت ولایت خود اند ، درکندز نیز مجاهدین این ولایت نسبت به دیگران مستحق تراند که ولایت خود واطرافش را در کنترول خویش داشته باشند .

در جواب این سوال که دقیقا کدام تنظیمها با شما در تصرف شیر خان بندر همکاری داشته اند ، استاد فرمودند :

ما به تفکیك بین مجاهدین قائل نیستیم ، همهء مجاهدین را برادر می دانیم ، ما از آنها هستیم و آنها ازما هستند .

در برابر این سوال که آیا عربها درتصرف شیرخان بندر با شما کمك کرده اند ، استاد پاسخ دادند :

قطعا نه ،حتی یك نفر عرب هم درین جنگ وجود نداشت عربها وقتی با ما در یك سنگر می جنگیدند که روسها در افغانستان بودند ، درین جنگ تنهامجاهدین ولایت کندز شرکت داشتند .

استاد سیاف در پاسخ این سوال که آیا شما آتش بسی را که دولت در شیر خان بندر اعلان کرده است ، رعایت می کنید ، فرمودند :

مجاهدین در فکرتجاوز نیستند، اما برای حفاظت ازمربوطات ولایت خود آمادگی کامل دارند .

از طرف مجاهدین تجاوزی بالای کسی صورت نگرفته و در صورت تجاوز از طرف دیگران با آن مقابله خواهند کرد .

محترم ملا ولی محمد امیر ولایتی بامیان :

جای تاسف است که اصحاب اقتدار بجای مجازات مجرمین آنها را در آغوش می گیرند .

به سبب حوادث طبیعی امسال ۸۰ فیصد حاصلات زراعتی بامیان خساره مند گردیده است .

کابل: ۲۵ نوامبر:
به سلسلهء آگاهی ازآراء ونظریات قومندانان برجسته ونامورجهاد پر افتخار ما در رابطه به اوضاع سیاسی ونظامی کشور اینك با محترم ملا ولی محمدامیر ولایتی بامیان مربوط تنظیم اتحاد اسلامی افغانستان مصاحبه، را انجام داده ایم که جهت معلومات خوانندگان گرانقدر جریدهء اتحاد اسلامی تقدیم می گردد .

س/ آیا به نظر شما در شرایط جاری کشورانتخابات سرتاسری امکان پذیر است ؟

ج / فکر میکنم انتخابات عمومی در شرائط فعلی غیرممکن به نظر می رسد ، ماعقیده داریم که بزرگان و رهبران ما تا زمانیکه مسأله، قدرت را از طریق تفاهم ، تنازل ووحدت نظر ما بین خود شان حل نکنند نه انتخابات و نه هم طریقهء دیگری سودمند واقع شده می تواند ، ولی بازهم چون همه افراد ملت مسلح هستند ما پیشنهاد می کنیم که عجالتا ازهرولایت هفت ، هفت نفر قومندان برجسته و هفت هفت نفر ازعلمای مشهور دریك گردهمایی بزرگ بعنوان شورای عقد و حل جمع شوند ، واین معضلهء بغرنج را بصورت دائمی وعادلانه حل نمایند .

س/ آیا قوت های دوستم و نادر کیانی در ولایت بامیان کدام رول و موجودیت نظامی دارند ؟

ج / مجاهدین ولایت بامیان سه مرتبه ولایت شانرا فتح کرده اند ، و تمام نیروهای الحادی بشمول کیانیها و دوستمی ها به احسان خداوندی به شکست مواجه شده اند ، و اثری ازین دشمنان اسلام در مناطق ما وجود ندارد ، ولی متاسف هستیم که اصحاب اقتدار افغانستان عوض اینکه مجرمین همچو دوستمی ها و کیانیها را مجازات کنند ، اعزاز می نمایند و آنها را در آغوش شان پناه می دهند .

س/ وضع اقتصادی ولایت بامیان را که یك ولایت دورافتاده و عقب مانده است چطور ارزیابی می نمائید ؟

ج/ وضع اقتصادی ولایت بامیان امسال خیلی بحرانی بوده ، و مردم آن ولایت در یك حالت نامناسبی قرار دارند زیرا حوادث بارندگی و سرازیر شدن آبهای سیلابی درحدود ۸۰ فیصد حاصلات زراعتی را از بین برده، وهمچنان راه های مواصلاتی بین بامیان و بغلان توسط سیلابها بشدت متضرر گردیده است ، وتا حال نه از طریق مؤسسات خیریه و نه هم ازجانب دولت اسلامی کدام اقدام مثمر صورت گرفته است .

فرجام هر جنگ صلح است

در چند روز اخیر رسانه های خبری بین المللی از تماس ها و نشستها میان دشمنان دیرین در بعضی از نقاط جهان گزارشاتی به نشر سپردند. دولت انگلستان بعداز بیست و پنج سال رویاروئی با ارتش جمهوریخواه ایرلند، سر انجام با نمایندگان این گروه رابطه بر قرار نمود تا از راه مذاکره و تفاهم این معضله را حل سازد و نمایندگان بعضی از گروههای سیاسی و قومی سومالیا در (ادیس آبابا) گردهم آمده اند تا برای حل مشکل کشور شان ازراه صلح آمیز راه حلی را جستجونمایند .

مسئلهء درگیری حکومت انگلیس با نهضت (I.R.A) به دهها سال قبل برمیگردد. I.R.A خواهان استقرار رژیم جمهوری درایرلند شمالی و استقلال از بریتانیاست مخالفت دولت بریتانیا به این خواست ارتش جمهوریخواه ایرلند در طول یك ربع قرن به قیمت جان بیش از سه هزار نفر تمام شده است. این تعداد کشته شاید با معیار جنگ های امروز به آسیا و افریقا وحتی در داخل اروپا بسیار ناچیز به نظر آید . در طول یك جنگ طولانی بیست و پنج ساله کشته شدن حدود سه هزار نفر درمقایسه با جنگ هائی که در آن در یکروز هزاران نفر به قتل رسیده اند زیاد نیست ولی وجود یك مقاومت هرچند ضعیف مسلحانه در یك کشور میتواند برای دولت آن کشور خطرات جدی در قبال داشته باشد. بخصوص برای انگلستان که بعلت همگامی اش با راهی که امریکا درجلو دارد مورد تنفر مسلمانان جهان است در صورتیکه دولت انگلستان سعی به رفع مشکل خویش با ارتش جمهوریخواه ایرلند ننماید امکان دارد که I.R.A از کمك های بعضی از حلقه ها در میان مسلمانان برای ادامهء مبارزه، خویش سود برد. پیشرفت تکنالوژی روز بروز کار حملات تروریستی را سهلتر می سازد بنابراین دولت انگلستان عاقلانه ترین راه را درمذاکره و تفاهم باالین قوت مخالف یافته است .

قوای صلح سازمان ملل متحد ظاهرا به منظور حفظ صلح و رسانیدن کمك به مردم قحطی زده به سومالیا رفتند ولی در آنجا با مقاومت نیروهای تحت فرماندهی جنرال محمد فرح عدید قرار گرفتند که عدهء زیادی از آنان نیزکشته شدند. امریکا و سازمان ملل برای دستگیری جنرال عدید تلاش فراوان به خرج دادند و حتی برای دستگیری وی جایزه تعیین نمودند اما این کار هرگز نتوانست از مشکلات امریکائی ها و سازمان ملل بکاهد. جنرال عدید مبدل به قهرمان ملی سومالیا گردید .

امریکائی ها زود به عمق قضیه پی بردند و دانستند که راه حل قضیه از راه جنگ نیست همان بودکه تماس ومذاکره با جنرال عدید آغاز گردید رابرت اوکلی فرستادهء امریکا سرانجام جنرال عدید را آماده ساخت تا از حمله به عساکر تحت پرچم سازمان ملل دست بردارد .

سیزده گروه از پانزده گروه سیاسی و قومی در سومالیا در(ادیس آبابا) پایخت ایتوپی گردهم آمده اند تا مشکل جنگ داخلی در کشور خود را از راه مذاکره حل کنند. نکتهء جالب توجه درین جریان اینست که جنرال عدید که دیروز امریکا برای دستگیری و یا کشتن وی شب راز روز نمی شناخت در طیاره، قوای هوائی امریکا با احترام و عزت غرض شرکت درین جلسه به ایتیوپی آمد درمیدان هوائی وقتی ازجنرال عدید درباره، رقیب وی (علی ناصر محمد) از وی سوال شد وی گفت که : علی ناصر محمد برادر من است و من برای مذاکره با وی هیچ شرطی نمی گذارم .

بنابراین حل مشکلات ذات البینی از راه تفاهم و مذاکره راهی است که ناگزیر باید به آن تن داد اگر جنگ دهها سال هم دوام کند پایان جنگ صلح است .

برای جناحهای مختلف مجاهدین در افغانستان تجربه، دیگران در جهت رفع مصایب و مشکلات کشور میتواند بسیار کار آمدباشد. طرفین درگیر باید این نکته را دریابند که تفاهم و مذاکره و تحمل وجود رقیب و مخالف در کنار خود هرگز به معنی ضعف وناتوانی نیست. برخورد با روحیه اعتماد و روا داری در برابر مخالفین میتواند مخالفت ها را کاهش دهد و مخالفین را ازخصومت باز داد و این همان چیزی است که امروز افغانستان به آن نیاز مند است .

آیا میتوان انتخابات را اجماع امت خواند ؟

هر زمانی که ازانتخابات سخن بمیان می آید بعضی ها آنرا یکسره خلاف شریعت قلمداد نموده و رد میکنند در مقابل جمعی دیگر با استناد به دلایلی از تاریخ اسلام انتخابات عمومی را بلا مانع می شمارند دلیل مخالفین در رد انتخابات آزاد اینست که در آن همهء مردم خوب و بد ، صالح و طالح ... حقوق یکسان دارند اما نظر هواداران انتخابات اینست که پرسیدن نظرعامه تجسم اجماع امت است و امت پیامبر صلی الله علیه وسلم بر باطل اتفاق نمی کنند بنابراین انتخابات آزاد که در آن همه حق رای دادن دارند شرعا بلا مانع است .

قبل ازاینکه به اصل موضوع یعنی مسئلهء اجماع و بررسی شباهت هاو اختلافات آن با انتخابات آزاد بپردازیم باید نخست این مسئله را خاطر نشان ساخت که مسئلهء اقلیت واکثریت آنگونه که درنظام های دیموکراتیك دارای نقش تعین کننده است در اسلام اعتباری ندارد . قرآن بار بار به اکثریت باطل اشاره می کند (اکثر آنان فاسقند) (اکثر آنان نادان اند) ... بنابر این حتمی نیست که اکثریت همیشه بر حق باشد در برابر دعوت پیامبران (علهیم السلام) همیشه اکثریت به مخالفت برخاسته اند (کم من فئة قلیلة غلبت فئة کثیرة باذن الله) (چه بسا گروهی اندك به اذن خداوند بر گروه کثیر پیروز شدند)

اما مسئلهء اجماع :

از نظر لغوی اجماع دارای دو معنی است .

۱-به معنی عزم و تصمیم برانجام کاری مثلا « اجمع فلان علی کذا » یعنی (فلانی تصمیم به انجام کاری گرفت) اجماع در قرآن مجید نیز به همین معنی بکار رفته است»« فاجمعوا امرکم» یعنی : (عزم کنید دراجرای امر تان)

۲- اجماع به معنی اتفاق یا همدلی وهمرائی .

اما در اصطلاح علمای دین اجماع به معنی «اتفاق و همرائی درحکمی از احکام شرعی» مستعمل است . البته نباید گمان کرد این تعریف واحد مانع از ارائهء نظرات مختلف در زمینه گردیده است علمای مختلف در (اجماع) عناصر مختلفی را شامل دانسته اند که بصورت فشرده به نظر بعضی از آنان اشاره میشود .

امام غزالی رح اجماع را (اتفاق امت محمد صلی الله علیه وسلم برامری ازامور دینی می داند امام فخر رازی اتفاق نظر اهل حل وعقد از امت اسلام برهر امری را اجماع میداند و اهل حل وعقد فقط شامل مجتهدان و صاحب نظران مسایل دینی است .

امام احمد حنبل اتفاق نظراصحاب پیامبر صلی الله علیه وسلم را اجماع می داندکه علامه ابن قیم جوزی و ابن حزم اندلسی به نظر امام حنبل اشاره کرده اند.

ابن خلدون درمقدمه می گوید : اتفاق و هم رائی درامری از امور دین چنانچه مبتنی براجتهاد باشد اجماع نامیده میشود .

بعضی از علمای اهل سنت عالیترین اجماع را اجماع صحابه میدانند زیرا آنان به زمان پیامبر صلی الله علیه وسلم و روزگار بیان شریعت نزدیکتراند بعضی دیگر این دایره را وسیعتر نموده اتفاق اهل مدینه را اجماع می دانند زیرا مدینه منورهء دارالهجرة مرکز حدیث ، خانهء صحابه و انصار ومجمع فقها بوده است . گروهی هم اتفاق اهل حرمین (مکه و مدینه) را اجماع معتبر می شمارند .

ازعلمای مذهب شیعهء امامیه (علامه حلی) اتفاق اهل و حل وعقد ازامت محمد صلی الله علیه وسلم رااجماع وآنرا حجت می داند اما بعضی دیگرازعلمای شیعه معتقد اندکه اگراجماع در برگیرندهء نظر معصوم نباشد اعتباری ندارد اختلاف میان شیعه وسنی نیز از همین برداشت ناشی میشود زیرا شیعه معتقد است که پیامبر صلی الله علیه وسلم در زمان حیات خویش حضرت علی رضی الله عنه راجانشین بلا فصل خود تعین کرده است هنگام باز گشت ازحجة الوداع در محلی بنام عذیر خم پیامبر صلی الله علیه وسلم همهء حجاج را که تعداد شان یکصد و بیست هزارنفر بود فرا خواند و درحضور آنان حضرت علی رضی الله عنه را جانشین خود تعیین کرد بنابرین تعیین حضرت ابوبکر صدیق رضی الله عنه به خلافت در ثقیفهء بنی ساعده را قابل قبول نمی دانند اهل سنت این نظر شیعه را رد می کنند واین سوال را مطرح می سازندکه از آن یکصدو بیست هزار مسلمان حاضر درغدیرخم چرا کسی در ثقیفه بر تصمیم انتخاب حضرت ابوبکر صدیق رضی الله عنه اعتراض نکرد؟ فاصلهء زمانی از حجة الوداع تا رحلت پیامبر صلی الله علیه وسلم نیز آنقدرنبودکه مسئلهء چنین مهم فراموش مردم گردد آنهم مردمی که در صدر اسلام و در دامان پیامبر صلی الله علیه وسلم پرورش یافته بودند وهر سخن پیامبر برای آنان بعداز آیه های قران حجت و استناد قول وعمل بود. چشم پوشی آنان از چنین دستور مهم پیامبر صلی الله علیه وسلم که به آیندهء اسلام و مسلمین رابطه می گرفت (اگر واقعا چنین دستوری در میان بوده باشد) مستحیل است زیرا قرآن صریحا حکم می کند (وما آتاکم الرسول فخذوه و مانهاکم عنه فانتهوا) یعنی آنچه راکه پیامبر برای شما آورده است بگیرید و آنچه را که از آن منع میکند ترك نمائید .

بنابر این اجماع اهل حل وعقد برای انتخاب حضرت ابوبکر صدیق وخلفای راشدین بعداز وی کاملا درست و حجت است .

اما در مورد انتخاب خلفای راشدین هرگزانتخابات عمومی به مفهوم امروزی آن صورت نگرفته و از همین جاست که گروهی انتخابات آزاد را از نظراسلام غیر قابل قبول می شمارند و میگویند از آنجا که مسئلهء انتخاب امیر

ص(٦)

تکل

شفیقی

د تاریخ هدیره !

ښی لورته د چهلستون ماڼی ده، ویخښنی وه ! اوس یی یوازی یادگارونه پاتی دی نیم لویدلی دیوالونه او سوځیدلی ونی . کین لوری ته وړاندی د « دارلامان » ماڼی ده چی د امن کوریی تعبیر ؤ، خواوس هلته مرگونه هم په امن نه دی ، د امن په کور کی اوس وحشتونو ځالی کړی دی او د همدغو حالو نه زموږ په نورهیواد کی هم د امن کوتری پرهرپرهر وی ... مخامخ چی خومره سترگی ځار کولی شی هومره ورسره د لویدلو چتونواو دیوالونو ننداره ملگری ده ، داسی بریښنی لکه چی دتاریخ کوم متروك باب وی او د یوه تیر شوی تمدن هدیره ، یوه تاریخی هدیره چی په هر څه یی اوس شناختی ولاړدی وی .

خړخړ دیوالونه دی چی بی شمیره داغونه یی پرتپر ثبت دی لکه د تاریخ پاڼی چی حادثی وریاندی ثبت وی په همدی کنډوالوکی گرځم ، لکه دتاریخ د کوم تیراوهیر باب کیسی چی لولم ، زه یوازی یم او په مخ کی د تاریخ چوپه هدیره چی د سترگوتر ځاره غځیدلی ده ، ورو ، ورو خړ خړ لویدلی دیوالونه گړنگونه او کمرونه شی ، چوپتیا نوره هم درنه او لور په لورخورشی .

په دغه هدیری کی زیاتی کیسی اوحادثی تیری شویدی هر نړیدلی چت او لویدلی دیوال ځانگړی ځانگړی داستان لری .

داسی داستان چی سرلیکونه یی ددی کنډوالو د اوسیدونکو په وینو لیکل شوی دی .

په دغه چوپه هدیره کی د ژوند کیسی تیری شویدی دهسی ژوند چی له هرراز خوږو تر خو ، سړو تودو او ښادیواوغمونو مجموعه گڼلی شی خو د ژوند په پسرلی یوځل د مرگونو داسی سیلی هم رااوتی ده چی دلته یی هر څه د مرگ په رنگ رنگولی - کلی کورونه او آبادی ټول د مرگ په خوب ویده شوی دی نه یوازی په انسانانو بلکی په هر څه خاوری اوښتی او شناختی وریاندی لکی شوی . ...

د تاریخ دغه نوی هدیره عجیبه کیسه لری .

دلته دعا داو ثمود قوم نه ؤ چی په ځمکه کی دی خښ شوی وی او تاوده بادونه پری راچلیدلی وی .

دلته د لوط قوم نه ؤ چی له اسمانه دی کاڼی ور باندی اوریدلی وی او دالهی عذاب په لمبوکی دی جل بل شی .

دلته کوم د وخت فرعون هم نه و چی د خدایی دعوه یی کړی وی او د غروراوکبر سزایی لیدلی وی ...

دا د یوه مجاهد قوم جونگړی اوکورونه وو خو دیوه داسی قوم چی توره پورته کړی بیرته یی د ایښو دلوچل نه ورځی اوهمدغه یی بد مرغی وه چی ددښمن په وژلو روږدی شول بیایی پخپله هم سره ووژل .

او همدغه هدیره چی د سره سیلاب له څپو نه روغ وتلی اولس د ژوند بڼ او داوسیدو مینی وی پخوا له دی چی د بهارونو وږمی وریاندی راشی د خزانونو په سړو سیلیو شاړی شوی ...

کنډوالی ډیری هیبتناکی ښکاری ته به وایی چی ژاړی او په زوره زوره فریادونه وکړی چی آخر په کوم گناه زموږ په غیږکی د ژوند نغمی چوپی شوی ؟!

په کوم جرم پرموږ دغه مرگونی چوپتیا خوره شوه ؟!

او بیا داسی ښکاری لکه چی ټولی کنډوالی په گډه په یوه گړه فریاد د همدغو حادثو د مسئول رسوایی غواړی او لکه د تاریخ هر باب چی د یوچا ستاینه او یاغندنه کوی دغه چوپه هدیره هم پرهغو واکمنو لعنتونه وایی چی دلته یی د ژوند کلی وران کړی دی لکه کنډوالی چی په احتجاج راوتلی وی او په زوره زوره نعری وهی .

مرگ پر جگړه مارانو !

مرگ ، مرگ ، مرگ د اولس پر دښمنانو مرگ ، مرگ ، مرگ ؟!

فقیری

پیوند های ادبی و تاریخی غزنه و لاهور

قسمت هفتم

ازین رو بوثوق می توان گفت که شبه قاره بخصوص لاهور جداً تحت تأثیر فرهنگ وادبیات عصر غزنوی وزمان های بعدی قرارگرفته است .

ناگفته نباید گذاشت که این تأثیرات تا حدود زیاد دوجانبه بوده وزبان وآداب ومذهب مردمان سرزمین ما وساکنان نیم قاره دریکدیگر نفوذ داشته است .(۷٦)

لاهور یا نخستین گهواره شعر دری درنیم قاره

درصفحات پیش گفته شد که مرکز شعر وادب دری در عهد غزنویان شهر غزنی بود وپس از اینکه لاهور بحیث مرکز بخش شرقی امپراتوری غزنوی قرارگرفت هزاران عالم وعارف وادیب وشاعر دری زبان به اینسو روی آوردند ودرتشکیلات اداری توظیف ویا بحیث افراد غیررسمی درین ناحیه متوطن گردیدند .

بویژه درزمان سلطان ابراهیم غزنوی که مانند پدران خویش مشوق شعراء ومروج شعر وادب دری بود وهمچنان بواسطه وزیر فاضل او ابو نصر فارسی که شخص ادیب پرور وشاعر دوست بود وخود نیز شعر می سرود ، شهر لاهور بحیث گهواره‌ء نخستین شعر وادب دری درنیم قاره ، وپرورشگاه شعرای نامدار ادب دری چون ابو الفرج رونی ومسعود سعد سلمان گردید .

ابو نصر فارسی وزیر فاضل سلطان ابراهیم نخستین بار یك مرکز شعر وادب دری را درلاهور بعنوان « خانقاه عمید » تاسیس نمود .

عوفی درین مورد می نویسد :

« الصاحب الکبیر قوام الملك نظام الدین ابو نصر هبة الله الفارسی رحمة الله وزیر صاحب کفایت ، فایض درایت ، وافرفضل ، شامل بذل در دولت سلطان رضی ابراهیم رحمة الله کار های بزرگ کرده وبفضل وکفایت معروف ومشهور گشته ، خانقاه عمد درلوهور یکی از خیرات اوست ». (۷۷)

درعهد سلطان مسعود (سوم) بن ابراهیم که سلطان علم دوست وادب پرور بود ، درهمین دارالسلطنة لاهور دارالکتب (کتابخانه‌ء سلطنتی) تأسیس کرده بود ومسعود سعد سلمان دریکی از اشعار خویش درستایش سلطان موصوف به تأسیس این کتابخانه اشاره نموده :

بیاراید کنون دارالکتب را بتوفیق خدای فرد جبار
زهر دارالکتب کاندرجهانست چنان سازد که بیش آید بقدار
(۷۸)

چون لاهور نخستین مرکز سیاسی دری زبانان بود ومحل تجمع ادبا وشعراء گردید ، بنابرین نخستین گهواره‌ء شعر دری درنیم قاره نیز فقط شهر لاهور بوده است .

باید گفت که نخستین سخنور دری درلاهور «نکتی لاهوری » است که درزمان امیر شهید (مسعود اول) پسر محمود غزنوی میزیستهٔ به سبك خراسانی شعر میگفته است .

ولی او شهرت نیافته واحوال واشعارش درتذکره ها نیامده است البته در لباب الالباب فقط یك قصیده ویك قطعه از او درج شده وچون درزمان او مرکز شعر دری درلاهور تأسیس نیافته بود ونه روش او مورد تقلید شعرای بعدی قرارگرفته بنابرین نمیتوان اورا به حیث بانی دبستان شعر دری درلاهور بشمار آورد .

پس روشن میگردد که نخستین سخنور بزرگ در دبستان شعر دری لاهور ابو الفرج رونی است و دکتور اقبال حسین اورا نه تنها نخستین سخنور بزرگ لاهور بلکه شبه قاره میداند.(۷۹) وحقیقت این است که آوازه‌ء سخنوری اش از لاهور فراتر رفته ونه تنها درهند بلکه درسایر مراکز شعر وادب دری در غزنه وخراسان ومرو ونیشاپور یعنی تا آخرین نقاط افغانستان وایران هم رسیده بود . مثلاً انوری که خود شاعر معروف ونامدار است ، متانت اشعار رونی را ستوده است وعوفی نوشته که « انوری پیوسته تتبع سخن او کرده ودیوان او همواره درنظر داشت . . . » (۸۰)

همچنان مسعود سعد سلمان شاگرد او بوده وبشاگردی او نازیده است :

نازم بدان که هستم شاگرد تو شادم بدان که هستی استاد من
(۸۱)

علاوه براین ، فیضی فیاضی ملك الشعرای دربار جلال الدین اکبر درشاعری از رونی تقلید کرده است :

ذوقی که توان گرفت از شعر ازشعر ابوالفرج گرفتم
(۸۲)

همچنان لازم است تا از شعرای لاهور در عهد غزنوی فقط با بردن نام وتاریخ تولد ووفات آنها بسنده نمایيم :

۱ - ابو الفرج لاهوری معروف به رونی (٤۲٦ - ۵۰۸ هـ . ق)
۲ - مسعود سعد سلمان (٤٤۰ - ۵۱۵ هـ ق)
۳ - سعادت مسعود لاهوری (حدود ٤۸۰ - ۵٤۷ هـ ق)
٤ - یوسف دربندی لاهوری (حدود ۵۲۵ - ۵۸۲ هـ ق)
۵ - مسعود شالی کوب لاهوری (حدود ۵۳۵ - ۵۹۸ هـ ق)

اثرگذاری فرهنگی غزنه واثر پذیری لاهور

گفتیم که دیانت اسلام وزبان وادبیات دری باقشون فاتح غزنوی وارد لاهور گردید وهمراه وهمزمان بالشکریان فاتح وهم بدنبال آنان ، گروه بزرگی ازعلماء ، دعوتگران ، شعراء واهل فن وهنر ازغزنه وسایر بلاد به لاهور ودیگر شهرهای سرزمین هند روی آوردند .

پاورقی ها

۷٦- مقاله‌ء داکتر علیاوسط ابراهیمي در سومین سیمینار زبان فارسي در تهران سال ۱۳٦۵ و به نقل از کتاب مسائل زبان فارسي درهند و پاکستان و بنگله دیش (مجموعه‌ء سخنراني ها)

۷۷-محمد عوفي ، لباب الالباب ، چاپ براون ج ۱ ص ۷۱

۷۸-مسعود سعد ، دیوان ص ۲۲٤

۷۹- دکتر یمین خان لاهوري ، تاریخ شعر و سخنوران فارسي در لاهور ص ٦٤

۸۰- محمد عوفي ، لباب الالباب چاپ براون ، ج ۲ ص ۲٤۳

۸۱- مسعود سعد سلمان ، دیوان ص ٦۲۰

۸۲- تاریخ ادبیات مسلمانان پاکستان و هند ، ج ۳ ص۱۹۵

ای ببر سرو له دی ځایه نور پښې وباسی

هوا ستاسی داځیری گریوانونه
، شلیدلی تنی
دا گرد وهلی چا و دی ، چاودی
اوسپیره مخونه
دا وچی شونډی ، ړدی سترگی
او گرگی غوړونه
دا ایبلی پښې ډك له تناکواو
زیږه لاسونه
ستاسی د امړاوی ، رنځیدلی ،
پریشانی څیری
په دی محفل کی په ربښتیا چی
د چانه خوښیږی
* * *
په دی پوهیږم چی : تاسی هم د
انقلاب بچی یاست
چی مو پلرونه د اسلام په نامه
ځان ورکړی
نن چی هغوی زموږ په منځ کی
سکونت نه لری
دخپل ارمان لاره کی تللی ابدی
ژوندون ته
نو تاسی هم دهغوی سیوررونه
محروم بچوړی
دلته زموږ په جامعه کی هیڅ
مقام نه لری
* * *
ځکه چی هغوی ددفتراو دسنگر
اتلان
زموږ دشان او د شوکت قوماندانان
یادیدل
هم مو په هغو د انقلاب دا لوی
ماشین څرخاوه
هم مو د فتحو آوازی واړه نړی
ونیوی
خو چی مرگی پرهغوی برید
وکړناځاپه غوندی
یا شهیدان شول یا مرض کی له
جهانه لاړل
* * *
خدای دی هغوی ته د فردوس
ښکلی باغونه ورکړی
او تاسی ته ښه ښه پریمانه
ډیراجرونه درکړی
که وړی تږی ایبلی پښی په تن
بربنډیاستی
یا له تعلیمه پاتی شوی یتیمانو
غوندی !!!
دلته او هلته درپه درخاوری پر
سرگرځی
زمونږه یی څه موږ د ژوند یو
مجاوریو پوه شی !!!
* * *
مړی مو ندی په کار
که شهیدان هم وی
ورځی ورځی :ای ببر سرو له دی
ځایه نور پښی وباسی ..

څه ولیکم ؟!

داهغه سوال دی چی په روحی لحاظ د هغه لیکوال له خوا مطرح کیږی چی د خپل هدف په لاره کی خنډونه وینی ، که ډیر څه د لیکلو اولوستلو لپاره ولری یا د ځینو جائزو مصلحتونو په خاطر او یاخود فکری او فرهنگی استبدادی چاپیریال له لامله څه د لیکلو لپاره نه لری او که یی لری ، بیا دگټی پرځای ، هم ده ته او هم یی ټولنی ته اویا اقلاً دده خپلو فکری ملگروته تاوان څه چی تاوانونه گډ وی او یا دا چی په داسی ټولنه کی ژوند کوی چی خلك یی د اجتماعی ، سیاسی اواقتصادی ستونځو له کبله دده په خبرو غوږ نه گروی ... هر سړی په خپلواوښکواو وینو کی ډوب وی ، د محشر په شان د اختناق او خپگان فضا مسلطه وی نو په داسی حالاتو کی څوک دی ته اوزگار وی چی د چا خطابت واوری او یا د چا لیکنو ته زیر شی، وی لولی او څه تری واخلی .

خوماته تراوسه پوری داسی ستونځه نه ده پیدا شوی چی د څه ولیکم ! سوال ماته ددی لپاره پیدا شی چی د پورتنیو عواملو له مخی خنډونه ماته خلق شوی وی اوس دا سوال راولاړیږی چی کله داسی نه ده نو ، نور څه ضرورت و چی د څه ولیکم سوال یی وزیږاوه؟ ځواب دادی چی : زما په هیواد کی ستونځی دومره زیاتی شوی چی زه یی هغسی د لیکلو اورسولوتوان نه لرم لکه چی ورته بنایی !

یو خواته د ملی امنیت مسأله ده ، نن سبا په افغانستان کی د افغانستان دعامه خلکو او تنظیمی وگړو لپاره په جدی ډول دامسأله مطرح ده چی د هیواد کومی سیمی ته لاړشم چی هلته زما هر څه خوندی وی ، لامحاله ورته یا د تنظیمی اختلافاتو په وجه اویا ځودمال اوعزت دساتلو پر سر ورته مشکلات پیدا کیږی ، د اسلام دښمنان او د دوست په جامو کی ډیری خطرناکی ډلی ټپلی چی ټول دا زیار باسی څو د مجاهدینو په منځ کی د بی اعتمادی فضا لاخړه پره کـړی منظمی داړی جوړی کړی دخلکو بچیان یرغمال نیسی ، دخلکو پر کوروںو داړی آچوی لاری نیسی او نور هغه کارونه کوی چی په یادښت سره یی د هر با احساسه مسلمان زړه څړیکی وهی ، مگر په رسمی اوغیررسمی ډول هیڅوك نشته چی مخه یی ونیسی او نیولی یی هم نشی ، دا ځکه چی هلته انارشی ده !

مکتبونه ، مدرسی ، د ښوونکو د روزنی عالی موسسی ، نورحرفوی او صنعتی انیستیتوتونه ، پوهنتون او نوری تعلیمی موسسی له لبه بنددی او چی کال تیریږی زموږ یوره یو نسل دعلم او سوا دله نعمته یوکال فاصله نیسی زراعت ، صنعت او تجارت سخت زیانمن شوی او سلکوکی ایله پنځه برخی پر خپل حال پاتی اوهغه هم ډول ډول خطرونه تهدید وی .. مگرهیڅوك نشته چی دهیواد دا گډوډ اقتصادی نظام چی ملت له فقر،مرض او اوزگارتیانه وژغوری او د ښه مستقبل لپاره ورته زیری ورکوی له سره جوړ کړی او په کار واچوی او جوړولی یی هم نشی ، ځکه چی زموږ واکداران زموږ پر هیواد واك نه لری اوهلته انارشی ده !

د کمونستانو او روسانو په ځوارلس کلنه جنگی دوره کی تقریبا ټول افغانستان ویجاړ دی ، کلی ، کورونه بندونه ، نهرونه ، ویالی ، فارمونه داویو ذخیری ، دځړځایونه شنی ورشوگانی ، پلونه، سړکونه، ښوونځی، جوماتونه ، مدرسی او نورټول وران ویجاړ دی ... خو د بیا جوړولو لپاره یی پلان نشته او که شته بودجه یی نشته اوکه فرضاً بیا بودجه یی شته څوك یی جوړولو ته اقدام نه کوی او که بیا فرضاً چیرته یونیم کارونه پیل کیږی د اختلاس کوونکو لاس دومره خلاص دی چی په دوو دریو میاشتو کی د یو کال بودجه تری تم کیږی ...مگرڅوك نشته چی تفتیش وکړی ، اوتفتیش هم نشی کیدلای ، ځکه چی هلته انارشی ده !!

دکابل ښار چی د هیواد پایتخت ده او نسبتاً هلته دولت څه نا څه کنټرول هم لری ... خو که له نږدی نه یی وگوری نو چی نور هیڅ څیز درته په گوته نشی ، داخو لا محاله گوری چی په نقشه شوی کالونیو او ودانیوکی د تفریح ځایونه ، پارکونه ټول اشغال شوی

(۷) مخ

تکمیل گفته ها

خانم لطفت ناصرالدین رئیس هیئت تاجکستان در دیدار از پاکستان) :

« مردم تاجکستان خواهان گسترش روابط بامردم پاکستان هستند »

واین خوابی است که این مردم مظلوم از هفتاد سال باینسو می بینند ولی تاهنوز تعبیر نشده است و زمانیکه بادمیدن صبح آزادی تعبیر آن نزدیك شد ، ما کمونست ها آقایان روسی خودرا دعوت کردیم تا بیایند ومردم تاجکستان را وادار سازند که برای همیشه این خواب خودرا فراموش کنند اما چنان بنظر می آید که تاجیکهای مسلمان بعوض فراموش کردن خواب خویش بیشتراز خواب بیدار می شوند وخواب را به چشم ما و آقایان روسی ماحرام می سازند !!

« اصل دوستی ، دوستی ملت ها می باشد » واز آنجا که ما کمونستهای دست نشاندهء روس دشمن ملت خود هستیم لذا ملت های دیگر حاضرنیستند با ما دوستی کنند !!

کرستوفر (وزیر خارجهء (امریکا) :

« سوریه راضی شد که بااسرائیل درمذاکرات صلح شریك شود »

واگر شریك نمیشد روز خودرا می دید وعلاوه بر آن رژیم سوریه از مزدوران دست پروردهء ما است و در دشمنی اش با اسلام وجوه مشترك زیادی با ما واسرائیل دارد ، لذا هرگز سخن مارا بزمین نمی اندازد ، البته گاهی ناز می کندکه ما حاضریم ناز آن را برداریم!!

وزارت دفاع امریکا :

« امریکا رخ اسلحهء اتمی خود را از طرف روسیه به طرف بحر اوقیانوس شمالی می گرداند »

البته این ظاهر قضیه است و در باطن هم ماامریکائیها وهم رفقای روسی ما رخ همهء اسلحهء اتمی و غیر اتمی ، نظامی و سیاسی ، سرد وگرم خودرا بطرف مسلمانان گردانیده ایم واین کار را از زمانیکه اتحاد شوروی سرنگون شد ورئیس یلتسین ، رفیق جیره خوار و هم فکر وهم سنگر ما بقدرت رسید آغاز کرده ایم !!

یکی از رهبران جهاد :

« باید قوای ملل متحد به افغانستان مستقر شود »

زیرا این یگانه راهی است که از آن براریکهء قدرت یاما و یاهم فکران ما درغرب ،تکیه خواهیم زد!!

حکومت مصر خطاب به وزارت خارجهء امریکا :

« در مصرحقوق انسانی را رعایت میکنیم »

و شما می دانید که ما طریقهء بسیار خوبی را برای رعایت حقوق انسانها درمصر انتخاب کرده ایم و آن عبارتست از اعدامهای دسته جمعی که تا هنوز هرگز متوقف نشده است و نخواهد شد زیراما می دانیم که شما آقایان امریکائی ماز این طریقهء رعایت حقوق بشر درکشور ما سخت راضی هستید و برادران یهودی ما نیز ازما سخت خوشحالند واین اقدامات نیك ما درجهت رعایت حقوق بشر را تقدیر می کنند و آنراازاقدامات خود برای رعایت حقوق بشر که با کشتن فلسطینی ها بصورت انفرادی در روی جاده ها و بازارها انجام می دهند ، بمراتب بهتر و مترقی تر می دانند ، ازین رو ما به شما اطمنان می دهیم که ما ازاین اعمال نیك خود برای رعایت حقوق بشر در مصرهرگزدست بر دار نخواهیم شد بلکه آنرا گسترش خواهیم داد !!

یکی از افسران نظامی فرانسه:

«درجنگ خلیج اسلحهء کیمیاوی استعمال شده بود »

وما از آن جهت تا اکنون خاموش بودیم وحرف نمی زدیم که قربانیان آن یا کویتی ها و یا عراقی ها بودند نه عساکر ما و یاران امریکائی و غربی مان !!

دعــــا

بادا بعید سایهء جنگ از دیار صلح
پیوسته باد لطف خدا پاسدار صلح
بعدازخزان سرد و شب اندود وشوم جنگ
خورشید باد رویش باغ وبهار صلح
جانها مباد فرش رهء لشکرنبرد
دلهامباد غمزده و سوگوار صلح
امیدها شکوفه کند گل کند همیش
رنگین تر از بهار بهر شاخسار صلح
سیلاب خون مباد روان ز آبشار جنگ
لبریز باد ز آب بقا رود بار صلح
بادا همیشه بسته رهء انتخاب جنگ
بادا همیشه باز رهء اختیار صلح
تا آفتاب رحمت حق جلوه گر شود
بادا سپیدهء سحر آئینه دار صلح
بادا شکار پنجهء خونریز نیستی
آن جنگجو که هست بقصد شکار صلح

آیا میتوان انتخابات...

مسئله یی از مسایل شرع است در آن فقط کسانی حق اظهار رای دارند که دارای مواصفات (اهل حل وعقد) باشند .

اکنون سوال اینست که آیا میتوان در میان انتخابات آزاد واجماع که تنها اهل حل وعقد را شامل میشود تلفیقی را ایجادکرد که از دایرهء شرع بیرون نباشد ؟

درین زمینه جای بحث و سخن بسیار است و برعلمای جید ماست تا درین رابطه بیشتر سخن گویند تا راه حلی که مورد قبول همه باشد فراهم آید شاید یك راه حل این باشد که بجای رای دهندگان به اهلیت کاندیدا ها توجه شود و اهلیت هر کاندیداز طرف مجمعی از علمای دین بررسی شود و فقط کسانی حق کاندید شدن را در انتخابات داشته باشند که واجد شرایط (اهل حق وعقد) یا بقول محترم مولوی صاحب محمدی اهل (بستن و گشودن) باشند در آن صورت انتخابات عمومی موجب انتخاب اشخاص طالح بجای مردمان صالح نخواهد شد وازاین راه شورائی از اهل وعقد به انتخاب مردم بوجود خواهد آمد .

دوستم به ولی زرورنشی ؟

له چانه چی د ټول کمونستی ټېپونو ډلی (خلقیان ، پرچمیان اومائویستان) چاپیروی او ورته سیاسی پوځی او جاسوسی پلاټونه جوړوی ، لارښوونه یی کوی او حتی دخبرو دکولو مړی ورته جوړوی ...

ځوك چی اوس هم له روسانو سره ، له روسی جنرالانو سره او په تاجکستان او ازبکستان کی د مقتدر و کمونستانو له عالی رتبه مقاماتو سره پټ او ښکاره اړیکی او مناسبات لری.

ځوك چی په ترکیه کی د غرب ځېلو واکمنو رجالو سره دوستانه روابط لری او دهغو له پلوه مالی مرستی ورسره کیږی او وسله هم ځه نا ځه تری آخلی ...

چا چی پوره یوکال د افغانستان په پلا زمینه (پایتخت) کی د دولتی امکاناتو په لو ټولو مصروف و او ډیرځه یی مزار ته یوړاو همدارنگه د وسلو پر لویو ډیپوگانویی خیټه واچاوه ...

ترټولو مهم دا چی اوس له روسیی نه وروسته امریکا هم ورته تر شا ولاړ دی او په اوږدویی ټپوی... او په دی ورځوکی غربی رادیوگانی اونوری د ډله ایزی رابطی وسیلی ټول دهغه په گټه تبلیغ کوی او ښه یی وایی !!

له غربیانو نه خو ځکه په دی برخه کی گیله نه ده په کار چی هغوی د کمونستانو له ماتی نه وروسته په نړی کی د مسلمانانو د وژلو دځپلو او تحقیرولو ټیکه آخیستی ، شیطان رشدی له کلنتن سره گوری او هغه یی د مسلمانانو د مقدساتو د توهینولو لپاره لاتشویقوی ، دوستم خو هغوی ته رښتیا هم لوی ببر دی چی د وخت له تقاضو او غوښتنو سره سم دافغان مؤمن ولس د ټکولو لپاره تری کار واخلی او یا دی مخی ته کړی او وریسی د مقصد کسان دسیاست صحنی ته راولی ...

خو سره له دی د غربیانو وانهی هغه وخت وشلیدی چی د کندز مجاهدینو د شیرخان پر بندر حمله وکړه او هغه ځای یی د دوستم د ملیشه وله لاسه آزاد کړ ... دوستم په دی لړکی ډیری اپلتی وویلی اومجاهدینو ته یی سخت اخطارونه ورکړل چی که چیری تاسی شیر خان بندرخوشی نکړی ، زه به دا وکړم او هغه به وکړم او ... مگرمجاهدین پوهیدل چی دوستم هسی اپلتی واېی دومره ځواك ورسره نشته چی د مجاهدینو په وړاندی ودریږی ...

غربیانو هم د شیر خان بندر د ازادی په پلمه د دوستم سره یی مرکی وکړی او په ډیرو درنوالقابو یی یاد کړ چی زموږ ځینو ناعاقبت

(۷) مخ

فتح شیرخان بندر و مسئوولیت...

اسلامی در کشور و سرکوب مجاهدین کار بگیرند ، لذا مجاهدین مجبورند برای جلوگیری از این دسائس دشمنان اسلام و انقلاب اسلامی ، دست به اقدامات مقتضی بزنند ونه تنها مناطق اشغالی کشور را از چنگال بقایای رژیم کمونستی پاك سازند ، بلکه مکلف اندکه مناطق آزاد شده را با نثار جانهای خودحفظ نمایند زیرا هنوز جهاد خاتمه نیافته وهنوز کشوراز لوث کمونزم بکلی پاك نگردیده است و هنوز نیروهای کفر والحاد می کوشند جلو تحقق حکومت اسلامی درافغانستان را بگیرند .

بعداز آزادی شیر خان بندر علاوه بر تهدید ها وچنگ و دندان نشان دادن های دوستم ،کوششهایی از بعضی جهت ها براه افتاده که این منطقهء مهم را ازتصرف مجاهدین خارج و به کنترول نیروهای ملیشه بسپارندکه این عملی است خائنانه و غیراسلامی و منافی باعزت و آبروی جهاد !

اگر دوستم می خواهد برای اشغال مجدد این شهر به جنگ دست یازد ، اختیار اوست و در آنصورت مجاهدین کندز ایمانا وظیفه دارند که در برابر این نیروهای الحادی بجنگند وولایت خودرا حفظ کنند و حتی اگر دوستم بتواند این منطقه را با لشکر کشی تصرف کند بازهم دردی ندارد و مجاهدین همچنان به جهاد خود جهت استرداد آن ادامه خواهند داد ولی این کمال نامردی وخیانت به جهاد وخون شهدا است که مناطق آزاد شده ازچنگال کمونستهای ملحد را دوباره به آنها بسپارند !

آیا د روسانو هڅې...

یوه جنایتکاره کمونیست او یوه مجاهد ترمنځ فرق احساس نکړی او پرګنې دومره سترګې کړی چې ورته اسلامی اوغربی یا بل استعماری نظام راوستل یو شان وبنکاری او پرې راضی شی .
یو شی چې اوس روښانه شوی هغه دادی چې روسیه اوس د یوه ابرځواك په توګه موجوده نه ده او هغوی نشی کولی چې د یوجلا بلاك په توګه عمل وکړی خو داحقیقت هم پرځپل ځای دی چې روسیې د خپلواستعماری اهدافو نه لاس نه دی اخیستی او اوس د امریکایانو سره په ګډه اویا په بل عبارت دهغو په اشاری سره عمل کوی ، ځکه دوی پوهیږی چې که مونږ په ګاونډیو هیوادونواو یاهغوهیوادونو کی چې مونږتری متاثر کیږو جاسوسی هڅې جاری و نه ساتو ،هغوکی خپل ګوډاګیان و نه روزو تقویه یی نکړو او درشد زمینه ورته مساعده نکړو بیا هغوی په خپلو پښنو دریږی او په پښنو دریدل یی زموږبقا تهدیدوی.
په هر صورت د روسانو د جاسوسی اداری دمشر د خبری او زموږ په هیواد کی دهغوی دعلنی مداخلی په اساس ویلی شو چې افغانستان د هغو هیوادونوځنی دی چې د روسانو جاسوسی هڅې پکی دوام لری او مجاهدی ډلی باید ورته دقیقاًمتوجه وی او مخه یی ونیسی .

غرب و ...

هوشدار میدهد که جنگ جهانی چهارم هم اکنون میان کشورهای ثروتمند شمال و ملت های فقیر جنوب در جریان است اما دشمن اصلی ما درجنوب (بنیادگرٰیان مسلمان) اند که اگر به پیروزی برسند نخستین شکار آنان مسلمانان اعتدال پسند خواهد بود اعتدال پسندان مسلمان امروز هم پیمان وهمرزم ما درین نبرد اند .
بنابر این در پایان سخن به این منظور غرب پی می بریم که دشمنی با بنیادگرائی اسلامی فقط به یك منظور وهدف است و آن اینکه غرب اسلام را برای مقاصد استعماری خود درجهان مانع بشمار می آورد وهدف ازعملیات روانی علیه مسلمان نیز تضعیف آنان است تا توان جلوگیری از اقدامات استعمار گرانهء غرب را نیابند .

یك سال پس ازشهادت...

میتواند از تعصب مذهبی برای رسیدن به قدرت استفاده کند به همین علت در گردهمائی سالروز مسجد بابری از طرف هندوها این عهد بار دیگر تکرار شد که چندین مسجد دیگر مسلمانان نیز باید ویران شود زیرا بنابر ادعای هندو ها در آنجا ها نیز قبلا بجای مسجد معبد بوده است .
از آنجاکه بخاطر سالروز شهادت مسجد بابری درجهان اسلام توجه بار دیگر بسوی این مسئله جلب گردید و نیز در چندین قطار های مسافربری انفجار رخداد ، دولت هندوستان بخاطر اینکه خودرا درین جریانات بیطرف نشان داده باشد پنج نفر از رهبران حزب (بهارتیاجاناتا) از جمله رهبر این حزب (عدوانی) رادستگیر کرد و بر آنان اتهام وارد آمده است که در انهدام مسجدبابری دست داشته اند ولی مسلمانان هندوستان بخوبیء بدانند که چنین اقدامات فقط بخاطراغفال مسلمانان در سراسر جهان و به این منظور روی دست گرفته میشود تا ازجلب همدردی کشورهای اسلامی نسبت به وضع اسفناك مسلمانان درهند جلوگیری گردد .
در شرایطی که رژیم ظاهرا دیموکرات هندوستان درکشمیر بزرگترین جنایت ها را مرتکب میشود ومسلمانان کشمیر فقط به جرم مسلمان بودن به شهادت می رسند همچنان انتظار یك اقدام جدی باز دارنده از طرف کشورهای اسلامی در پرده وهم وخیال باقیست .

ښه ولیکم...

اویو صیب په کی کورجوړ کړی او یا یی دودانی د بنسټ ډیره ایښی او خام مواد یی له پاکستان نه راوړی !!
په میاشتو ،میاشتو د مامورینو معاش او دکوپونو غذایی مواد و پتی قدرهم نه لګیږی ، ښاریان ټول په ویره کی دی چې ښه مهال به د جګړی اوریلیږی ؟او داځل به چیری تښتو ؟او چاته به پناه وړو ؟ برق په نشت کی حساب ده د سونګ مواد نشته ، د غذایی مواد وقلت دی او که قلت نه وی قیمتونه دومره لوړ دی چې عادی خلك د سپوری ډوډی په خوړلوهم داسی قادرنه دی چې دری وخته یی په مړه خیټه وخوری ! دا ولی ؟ دادی لپاره چې هلته هم انارشی ده ، ترانزیت لاری مصونی نه دی د کابل په شاوخوا سیموکی جنګ دی ځوك اول خو دی ته زړه نه ښه کوی چې کابل ته مال یوسی ،خو چې کله ناکله مال وړی کابل ته تر رسیدو پوری یی قیمت دری چنده کیږی او که داسی هم نه وی تجارهم انسان دی او بیا نفس لری هغه هم د ګیو ډیونه په ګټی پورته کولو سره د زر افغانی مال په شل زره افغانی خرځوی - ځوك یی تپوس کوی - ځکه چې هلته انارشی ده !
داځنګه کیدلای شی چې دیوه هیواد په هره ساحه کی انارشی وی او خلك هم نسبت خپلی راتلونکی ته نا امیده غوندی ښکاری ؟!
هو! داعین ممکن دی ،ځکه چې: که چیری د کوم هیواد د چارو واکمنان دومره پرځان مین شی چې نوروته یی هډو پام نه وی او نسبت دملت هوسا ژوند ته خپل اقتدار محترم ګنی ... او هغه هم په داسی حال کی چې خپلو منځو کی سره خوری او د بی ګناه مسلمانانو وینی بهوی ... نو هلته به نظم ، ثبات ، امنیت او سوکالی د عنقا مرغه شی او په هر ځه کی به یی انارشی وی.
خبری خو ډیری دی خوزه فقط یوه دعا کوم چې الله جل جلاله دی هغه ساعت نه راولی چې دحضرت پیغمبر صلی الله علیه وسلم دا خطاب زموږ واکمنانوته متوجه شی چې فرمایی فاصنع ماشئت ! خدای دی نوبت هغه ته نه رسوی او ژرتر ژره دی دا د وینو باران و دروی او په افغانستان کی د اسلامی حکومت له قیام سره سم امنیت اوسو کالی راولی (امین).

د سرمقالې پاتې

نشی کولای په مجاهدینوکی د حکومت کولو استعداد نشته په افغانستان کی باید داسی حالات رامنځ ته شی چې هلته دتکنو کراتانواو بی طرفو ډلو حکومت جوړ شی او هغه کسانو ته هلته د قدرت واګی ورکړی شی چې دحکومت کولو په چم پوهیږی .. داتبلیغات په دومره شدت سره روان دی چې په افغانستان کی هغه ځوارلس کلن جنایتکاران کوم چې ددی ځوارلسوکلونو په دوران کی د خلکو په وژلو ، د کورونو په لوټولو د ملی شتمنیو په تالاکولواو د کلیو ، ښارونواویانو په بمباردولومصروف وو اونن باید د جنګی مجرمانوترنامه لاندی محاکمه شوی وای او په مرګ محکومیدای ، د ټولو نړیوالو هیر شوی دی ، لا هماغه جنایتکاران دلته او هلته ګواښیږی چې ګویا دوی ددی توان لری چې په افغانستان کی امنیت راولی او بل دا چې دهمدغوکړکیچنوحالاتونه په استفادی سره کمونستان ورځ په ورځ تشکل مومی اوزموږ سخاوت خو لا د هغوی په برخه کی هغی مرحلی ته رسیدلی چې زموږ په مخ مخ کی ګرځی اوخپل کار هم کوی ،خو په موږ کی دا مجال نشتهٔ چې د هغوی دتخریبی فعالیتونو مخه ونیسو (په افغانستان او پاکستان دواړو کی) او داعین ممکن دی چې د حالاتو په ډیر خرابیدو سره دا ځل د امریکا په باداری په افغانستان کی یوه بله لاره جوړ کړی ...
دوه : ځومره چې ددی جنګ عمراوږدیږی په هماغه پیمانه زموږ د ګناهونو په فهرست کی زیاتوالی راځی او په مجموعی ډول زموږ قیادت د الله جل جلاله د احکامو او فرامینو ځخه سرغړونه کوی او چې ځومره دالله جل جلاله د فرامینو په وړاندی سرغړاوی کیږی او داعمل تکراریږی د الله جل جلاله دعذاب د نزول زمینه مساعدیږی، وګوری چې الله جل جلاله د حجرات په سوره کی ددومسلمانو ډلو ترمنځ دجګړی په باب ځه ډول حکم کړی ؟ هوهلته مسلمانانو ته غږ شوی چې تاسی د خپلوجګړه مارو ورونو په منځ کی سوله وکړی اوکه چیری بیا له دغو دوو ډلو ځخه یوه ډله اوریند ماتوی او د سولی پرخلاف پرمقابل لوری تیری کوی تاسی د هغه چا ملاتړ وکړی چې پری تیری شوی اوتیری کوونکی تر هغه وټکوی چې دالله حکم ته غاړه کیدی :
(حتی تفیء إلی آمرالله) خو زموږ جګړه ماری ډلی ځو ځوځلی د الله جل جلاله له حکم نه سرغړاوی کړی او د ګناه مرتکب شوی ...
بل دا چې رسول کریم صلی الله علیه وسلم فرمایی : « ځوك چې زموږ پر ضد وسله پورته کوی هغه زموږ ځخه نه دی !! »
اعاذ نا الله دا ځومره ستره تنبیه ده چې په اوریدلو سره یی د انسان غونی زیږه کیږی .. موږ ګورو چې د جنګ اطراف مسلمانان دی او یو د بل پر ضد په مورچو کی ناست دی او د خپلو مسلمانو ورونو وینی تویوی . ایا که چیری اصلاح رانشی پرته له دی چې د ملت او امت مصلحت په نظرکی ونیسو الهی عذاب به حتمی نه وی او کنه نو بیا زموږ داعیه چیری لاړه او موږ ځه کوو؛دا حالت به ځوك وزغملای شی او ځوك به ورته ښه ووایی ؟
ښه داده چې دغه حالت ته نور خاتمه ورکړای شی اوټول الله جل جلاله او دهغه احکام ته رجوع وکړی او خپل اختلافی مسایل دهغه د غړی شریعت په رڼا کی حل او فصل کړی او له دی نه پرته د نجات بله لاره هم نشته ...

دوستم به ولی...

اندیشو کسانو یاد کړی واورسمی رتبه یی ورته سخاوت کړی و خوښه دا ونشو چې اوس ځینی لوری په دی هلوځلو اخته دی چې د خبرو اتروله لاری مجاهدین دی ته اړباسی چې شیر خان بندر بیرته دوستم ته خوشی کړی او په سیاسی لحاظ دا ثابت کړی چې مجاهدین نسبت ملحد دوستم ته په ضعیف مورال کی دی.
لنډه یی دا چې :
« دوستم به ولی زړورنشیٔ چې مجاهد یی ننواتی ته ورځینه »
خودکار خبره داده چې :
« کمونستان او دهغوی ملیشه ددی لپاره اوس نیغی شملی ګرځی چې مجاهدین په خپلو منځو کی سره ښه نه دی» په هماغه ورځ چې دمجاهدینو په منځ کی د وروروګلوی مزی ټینګی شی نو بیا ډګر جنرال دوستم ... هماغه بی سواده مجرم ملیشه دی چې ژر تر ژره باید محاکمی ته راکاږل شی .

در حاشیهء خبر ها

یک سال پس ازشهادت مسجد بابری

یك سال ازفاجعه ، شهادت مسجد بابری در هندوستان می گذرد . هندو های متعصب برهبری حزب شان (بهارتیا جاناتا) باحمله به مسجد بابری و شهادت آن نشان دادند که تا چه حد نسبت به اسلام و مسلمانان کینه دارند .

حمله به مسجد بابری ظاهراً به این انگیزه بعمل آمد که درین محل یکی از خدایان هندو بنام (رام) بدنیا آمده و قبلا در آنجا معبدی وجود داشته است اما در زمان سلطهء مسلمانان به هند این معبد ازمیان برداشته شده و بجای آن مسجد بابری اعمار گردیده است . البته بعضی از مورخین هندو که نظر شان بدور ازتعصبات تنگ نظرانهء مذهبی و سیاسی است این نظررا مردود می شمارند ومعتقد اندکه این محل هرگز محل مقدس برای هندوان نبوده و در دوران سلطهء سلاطین مسلمان مغول بر هند آنها هرگز به مقدسات هندو ها تعرض نکرده اند و اگر محل اعمار مسجد بابری قبلا محل مقدس برای هندوان می بود حتما درتاریخ ذکری از ویرانی آن معبد می آمد .

اما حزب (بی -جی -پی) بامطرح کردن مسئلهء اعمار معبد بجای مسجد بابری درحقیقت قصد بهره برداری سیاسی داشت این حزب باشعله ور ساختن احساسات مذهبی در میان هندوان می خواست رای آنانرا در انتخابات بدست آورد وبخاطر همین هدف تا آنجا که در توان داشت در دامن زدن به آتش تعصب در میان هندو های افراطی کوشید ، البته این حزب موفق شد تا کرسی های متعددی را در پارلمان بدست آورده و بعنوان یك حزب مقتدر قد علم نماید ولی اینکار به درگیری های شدید مذهبی و کشته شدن گروهی کثیرازمسلمانان انجامید ، این کشمکش ها زمانی به اوج خود رسید که سر انجام هندوهای افراطی به مسجد بابری هجوم برده و آنرا به شهادت رسانیدند و بجای آن مجسمه ئی از (رام) را بر پا نمودند .

مسلمانان سراسر هند در برابر این جنایت عظیم بپا خاستند و انتظار آنان از کشور های اسلامی این بودکه آنان نیز علیه این اقدام به دولت هند اعتراض نمایند ولی درین زمینه اقدام. جدی از طرف کشورهای مسلمان دیده نشد البته چند روز بعداز انهدام مسجد بابری دولت هند حزب بی جی پی راغیر قانونی اعلام نموده و جلو فعالیت های آنرا گرفت و حکومت های ایالتی را در جاهائی که این حزب در آن اکثریت داشت لغوکرد وحتی وعده داد که مسجد را دوباره اعمار خواهد نمود ولی وقتی با بی تفاوتی کشورهای اسلامی مواجه گردید دیگرازاعمار مجدد مسجد سخن نگفت و امروزهندو ها در محل مسجد برای خود عبادتگاه ساخته اند ولی مسلمانان حق رفتن بسوی محل مسجد راندارند .

بی حرمتی به اماکن مقدسه مسلمانان در هند کاری معمول است مدتی قبل نیروهای امنیتی هند به بهانهء مبارزه علیه مجاهدین کشمیری بارگاه حضرت بل رامحاصره نمودند درین محل موی مبارك حضرت پیامبر صلی الله علیه وسلم نگهداری میشود .

در نخستین سالروز شهادت مسجد بابری حزب بی جی پی نیز ثمرهء بهره برداری سیاسی ازاحساسات مذهبی هندو هارا چشید . در انتخابات ایالتی در سه ایالت این حزب با شکست مواجه گزدید و فقط درراجستان به اکثریت کمی به پیروزی رسید . در سالروز انهدام مسجد بابری فقط چندهزار هندو به دعوت حزب بی جی پی لبیك گفته در محل مسجد حاضر شدند و به این ترتیب مشخص گردید که دامن زدن به آتش تعصب برای حصول به مقاصد سیاسی نمیتواند برای همیشه کار آمد باشد . ولی بی جی پی که برای رسیدن به قدرت سیاسی هیچ برنامه و طرحی ازنظر اقتصادی و اجتماعی ندارد فقط

ص(۷)

حماس دو یهودی را به قتل رسانید

به تعقیب شهادت یکتن از اعضای حماس توسط عساکر اشغالگر اسرائیلی ، مجاهدین حماس دونفر یهودی را درمنطقهء اشغالی غزه به هلاکت رسانیدند .

درین عملیات سه نفر یهودی دیگر زخمی گردیدند .

این حمله وقتی صورت می گیرد که وارنکرستوفر وزیرخارجهء امریکا مشغول دیدار و گفتگو با ملك حسین شاه اردن است تا مذاکرات صلح شرق میانه را تسریع بـخـشـد .

د الجزایری مجاهدینواوحکومتی پوځ ترمنځ نښتی .

الجزایر ، د پاکستان ورځپاڼه د لیندی ۱٦ :

په الجزایر کی دحکومتی پوځ او مسلمانو مجاهدینو ترمنځ سختی نښتی شوی چی په تر ځ کی ٥ تنه دولتی پوځیان وژل شوی .

د خبری سرچینو درپوټ له مخی الجزایری مجاهدینو چی بهرنیو اوسیدونکو ته د وتلو کومه نیټه ورکړی وه د هغی د پوره کیدو سره جوخت د انښتی پیل شوی ، چی په ترځ کی حکومتی پوځ دتاوان وراوښتو سربیره دوه تنه مجاهدین هم شهیدان شوی .

رپوټ زیاتوی د ټاکلی نیټی د پوره کیدو وروسته تراوسه یو فرانسوی او یوایټالوی وژل شوی که څه هم چی حکومت د هغوی د ساتنی لپاره ترتیبات نیولی خو په دی خاطر چی تقریبا ټول ملت ددی حکومت پر ضد دی نښی کولی د مجاهدینو د عملیاتومخه ونیسی .

ایران پیشنهاد نموده بود که در بدل حصول تکنالوژی اتمی از پاکستان ٥٤ بلیون دالر به این کشور بدهد .

هفته نامهء تکبیرکه یکی از معتبر ترین مجلات پاکستانی است نوشته است که در فبروری ۱۹۹۰ درهنگام دیدار جنرال اسلم بیگ لوی درستیز آنوقت پاکستان از ایران ، دولت ایران به پاکستان بشکل تحریری پیشنهاد نموده بودکه در بدل حصول ٥٤ بلیون دالر از ایران ، تکنالوژی اتمی را در اختیار آن کشور بگذارد .

جنرال بیگ این پیشنهاد را به بی نظیر بهتو صدر اعظم وقت پاکستان ارسال نمود ، و این پیشنهاد توسط یکتن ازافراد ادارات مخفی پاکستان به امریکا رسید .

وارن کرستوفر د یوه مطبوعاتی کنفرانس په ترځ کی :
ترڅو چی اتومی وسله لری کمه مرسته به درسره کیږی .

برسلز ، د پاکستان ورځپاڼه دلیندی ۱٦:

د امریکا د بهرنیو چارو وزیر وارن کرستوفر په برسلز کی دیوکراین له بهرنیو چارو وزیر سره لیدلی او خبر داری یی ورکړی ترڅو چی یوکراین سره د اتومی وسلو ذخیره وی د امریکا کمه مرسته په لاس ته راوړی .

هغه پریو کراین غږ وکړ چی د « ستارټ ون » پر معاهده دی عمل وکړی .

دیوکراین پارلمان تیره میاشت فیصله کړی وه چی د اتومی وسلو ٤٠ فیصده به له مینځه وړی .

تمام ادارات امدادی امریکا در پاکستان تا اول جنوری ۱۹۹٥ بسته میشود .

روزنامهء جنگ :

تمام ادارات وموسساتی که توسط پروگرام امدادی عالی امریکا بنام U.S. AID در پاکستان فعالیت داشتند تا جنوری ۱۹۹٥ بسته می شوند و همچنان حکومت امریکا تا جون ۱۹۹٤ تمام پروژه ها و موسسات امدادی امریکائی را که برای افغانستان فعالیت دارند ، می بندد .

در نزده کشور دیگر جهان نیز پروگرامهای US . AID متوقف می شود و وارن کرستوفر این فیصلهء حکومت امریکا را تصدیق کرده است .

ظاهرا علت بندش ادارات امدادی امریکا برای افغانستان وجود خانه جنگی درین کشور قلمداد شده است اما مبصرین می گویند حکومت امریکا از یکسو می خواهد با این عمل برکشور های پاکستان وافغانستان فشار اقتصادی وارد کند و از اولی انتقام ساختن اسلحهء اتمی و ازثانی انتقام بقدرت نرسیدن چاکران امریکا درین کشور را بگیرد و از سوی دیگر با فروپاشی اتحاد شوروی توجهء امریکا بیشتر بطرف کشورهای اروپای شرقی است که از چنگ امپرطوری شوروی آزاد شده اند .

پاکستان د افغانستان...

خواځوږی،صلحی د هڅو له وجی زه د پاکستان مننه کوم او زما مننې(د پیغام بی نظیر بوټو ته ورسوی .

خبر په پای کی لیکی : د پاکستان سفیر امیر عثمان څرګنده کړه چی د صلحی د راوستو لپاره هڅی روانی دی او په نږدو کی به انشاء الله د انجنیر گلبدین حکمیتار او احمد شاه مسعود سره هم وگورم ...

هفته نامهء
اتحـــــاد اســـــلامی
بیانگـــر آرمـان اتحـــاد اسلامـی افغانســتان
صـاحب امتیـاز: اتحـاد اسلامی افغانستـان
ســال تــأسیس: عقـــرب ۱۳٦٤ هـ ش
ناشر: بخش فرهنگی ریاست دعوت و ارشاد
آدرس: کابل ـ وزیر اکبر خان مینه ـ روبروی مسجد جامع
آدرس پستی درپشاور:
G.P.O. Box (786)
PESHAWAR - PAKISTAN